

# DENOMINAZIONE ENTE

Dati Anagrafici	FONDAZIONE SMA SOLIDALE ETS
Sede in	Genova
Partita IVA	
Codice Fiscale	95125150102
Forma Giuridica	Fondazione ETS con personalità giuridica
Settore di attività prevalente (ATECO)	889900
Numero di iscrizione al RUNTS	119809
Sezione di iscrizione al registro	Altri Enti del Terzo Settore
Codice/lettera attività di interesse generale svolta	b-d-e-f-i-n-q-r-u-v-w
Attività diverse secondarie	

## Relazione di missione al bilancio di esercizio al 31/12/2023

### METODOLOGIA ADOTTATA PER LA REDAZIONE

Il bilancio di esercizio chiuso al 31/12/2023 di cui la presente relazione di missione costituisce parte integrante ai sensi dell'art. 13, primo comma, del D.Lgs. 03/07/2017, n.117, corrisponde alle risultanze delle scritture contabili regolarmente tenute ed è redatto conformemente alla modulistica definita dal Decreto del Ministero del Lavoro e delle Politiche Sociali del 5 marzo 2020.

Sono stati redatti i modelli A, B e C secondo le clausole generali ed i principi di redazione conformi a quanto stabilito, dagli articoli 2423 e 2423 bis, nonché dai criteri di valutazione di cui all'art. 2426 del Codice Civile, e ai principi contabili nazionali, in quanto compatibili con l'assenza dello scopo di lucro e con le finalità civiche, solidaristiche e di utilità sociale degli Enti del Terzo Settore, come prescritto dal Decreto Ministeriale citato, tenuto altresì conto delle specifiche previste dal principio contabile OIC 35.

### PARTE GENERALE

Si forniscono le informazioni generali necessarie per una rappresentazione sintetica dell'Ente, della missione perseguita e delle attività dal medesimo svolte.

### INFORMAZIONI GENERALI SULL'ENTE

La Fondazione SMA SOLIDALE ETS è nata il 7 luglio 2023 dalla trasformazione di SMA Solidale Onlus (**creata** l'8 dicembre 2008 **dai missionari della SMA**, Società delle Missioni Africane), con atto del notaio Fusaro registrato il 13/07/2023 ak n. 23755 Serie 1T a Genova. Iscritta al Runts al n. 119809 in data 20/07/2023 nella sezione Altri Enti del Terzo Settore. Ha ottenuto il Riconoscimento di personalità giuridica in data 20/07/2023.

La Fondazione è nata dalla collaborazione con i missionari della Provincia Italiana delle Società delle Missioni Africane (SMA), e viene privilegiata, in maniera non esclusiva, la collaborazione con gli stessi per la realizzazione degli scopi sociali.

La Fondazione svolge la propria attività nella beneficenza, nella formazione, nell'assistenza sociale e socio-sanitaria, nella promozione allo sviluppo sociale e dei diritti della persona, nell'accoglienza umanitaria, nella cultura della pace tra i popoli, in modo particolare a favore dell'Africa e di altri paesi in via di sviluppo, o dei luoghi ove opera la SMA e/o in quelli colpiti da gravi emergenze.

La Fondazione SMA SOLIDALE ETS è dotata di un Consiglio di amministrazione composto da 3 membri e da un organo di controllo monocratico.

Presidente: Cainelli Ceferino Miguel

V. Presidente: Drogo Filippo

Segretario Generale: Andaloro Francesco Maria

Organo di Controllo Monocratico: Dr. Bozzo Roberto

La fondazione viene seguita dal consulente Dr. Beniscelli Giovanni

### **Missione perseguita e attività di interesse generale**

La Fondazione SMA SOLIDALE ETS persegue esclusivamente, senza scopo di lucro, finalità civiche, solidaristiche e di utilità sociale, anche in forma di azione volontaria o di erogazione gratuita di denaro, beni o servizi, o di mutualità. Tutto il suo patrimonio (ricavi, rendite, proventi, entrate comunque denominate) è utilizzato per lo svolgimento dell'attività statutaria e per il perseguimento delle sue finalità.

Come previsto dallo Statuto sociale, per il perseguimento delle sue finalità la Fondazione SMA SOLIDALE ETS svolge le seguenti attività di interesse generale ai sensi dell'articolo 5 del D.Lgs. 117/2017:

- punto b: interventi e prestazioni sanitarie
- punto d: educazione, istruzione e formazione professionale, attività culturali di interesse sociale con finalità educative;
- punto e: interventi e servizi finalizzati alla salvaguardia e al miglioramento delle condizioni dell'ambiente e all'utilizzazione accorta e razionale delle risorse naturali;
- punto f: interventi di tutela e valorizzazione del patrimonio culturale del paesaggio;
- punto l: organizzazione e gestione di attività culturali, artistiche o ricreative di interesse sociale, incluse attività, anche editoriali, di promozione e diffusione della cultura e della pratica del volontariato, In particolare quella dei popoli africani;
- punto n: cooperazione allo sviluppo, ai sensi della Legge 11 Agosto 2014, n.125, e successive modificazioni;
- punto q: alloggio sociale, ai sensi del decreto del Ministero delle Infrastrutture del 22 Aprile 2008, e successive modificazioni, nonché ogni altra attività di carattere residenziale temporaneo diretta a soddisfare bisogni sociali, sanitari, culturali, formativi o lavorativi;
- punto r: accoglienza umanitaria ed integrazione sociale dei migranti;

- punto u: beneficenza, sostegno a distanza, cessione gratuita di alimenti o prodotti di cui alla Legge 19 Agosto 2016, n.166, e successive modificazioni, o erogazione di denaro, beni o servizi a persone svantaggiate o di attività di interesse generale a norma del presente articolo;
- punto v: promozione della cultura della legalità, della pace tra i popoli, della non violenza e della difesa non armata;
- punto w: promozione e tutela dei diritti umani, civili, sociali e politici.

L'attività della Fondazione si rifà ai principi fondamentali che sono anche della dottrina sociale della Chiesa:

- la centralità della persona;
- i principi di giustizia, di bene comune, di solidarietà e sussidiarietà;
- i principi fondamentali della SMA Società delle Missioni Africane;

La Fondazione SMA SOLIDALE ETS seleziona, nel rispetto dei criteri sopra enunciati e in relazione ai bisogni e alle esigenze delle popolazioni le iniziative e i progetti riconducibili alle attività di cui all'art. 5 del D.Lgs 117/2007 che intende supportare; sviluppa la cultura del dono e della solidarietà; sollecita donazioni per la costituzione di fondi da essa gestiti destinati al finanziamento di progetti, anche in collaborazione con altri enti del terzo settore, le istituzioni, le imprese e i cittadini;

### **Sezione del Registro unico nazionale del Terzo Settore d'iscrizione e regime fiscale applicato**

La fondazione SMA SOLIDALE ETS è iscritta al RUNTS presso l'Ufficio regionale della Liguria dal 20/07/2023 al n. 119809 nella sezione Altri Enti del Terzo Settore. Ha ottenuto il Riconoscimento di personalità giuridica in data 20/07/2023.

Il Rendiconto Gestionale è redatto secondo il «principio di competenza», metodo di computo di costi e ricavi che devono essere imputati, dal punto di vista economico, nel periodo temporale su cui hanno effetto, a prescindere, quindi, dalla loro effettiva manifestazione finanziaria che può verificarsi in un diverso momento.

La Fondazione segue la normativa ex d.lgs n. 117/2017

### **Sedi ed attività svolte**

La Fondazione SMA SOLIDALE ETS ha sede legale in Genova in via Francesco Saverio Borghero, 4.

Durante il 2023 ha finanziato progetti in ambito dell'istruzione, della sanità, dello sviluppo socio-economico, della protezione dell'ambiente, della promozione dei diritti umani, dell'educazione alla pace, dell'emergenza umanitaria.

Si fornisce la descrizione dei principali progetti attuati nel corso dell'anno:

**Progetto C 013 Importo Euro 5.000,00**

**Sostegno per le spese dei Media  
della Provincia Italiana della SMA**



**Progetto DU 02 Importo Euro 6.800,00**

**Educazione dei bambini e dei  
giovani alla PACE nelle scuole di  
Abidjan in Costa D'Avorio**



**Progetto E 036 Importo Euro 5.000,00**

**Aiuto per il centro di Formazione  
femminile per le ragazze a rischio  
a Niamey in Niger**



**Progetto E 037 Importo Euro 7.500,00**

**Aiuto accoglienza migranti  
a Genova  
in Italia**



**Progetto E 038 Importo Euro 10.000,00**

**Sostegno a disabili  
del quartiere di Kicolo  
in Angola**



**Progetto E 039 Importo Euro 7.000,00**

**Aiuto alimentare urgente  
a Lodwar  
in Kenya**



**Progetto E 040 Importo Euro 5.000,00**

**Sostegno Formazioni tre  
operatori per il Progetto Karama  
“accoglienza migranti” a Fes  
in Marocco**



**Progetto E 041 Importo Euro 11.000,00**

**Programma di alimentazione  
scolastica nella scuola della  
missione a Lorungum  
in Kenya**



**Progetto F 137 Importo Euro 20.000,00**

**Sistemazione strade e finestre  
nella scuola della  
Sagrada Familia  
in Angola**

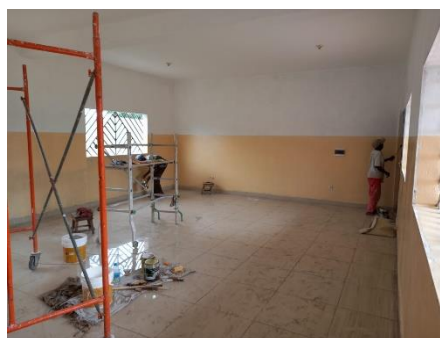

**Progetto F 138 Importo Euro 46.738,26**

**Borse di studio per studenti di  
Filosofia all'università di Nairobi  
in Kenya e al Seminario Maggiore  
di Kabwe in Zambia**



**Progetto F 139 Importo Euro 4.745,00**

**Formazione ragazze madri -  
scuola di taglio e cucito a  
Kinshasa in R.D. Congo**



**Progetto S 040 Importo Euro 10.000,00**

**Sostegno per acquisto farmaci  
per i malati mentali in cura  
presso l'Associazione  
S. Camillo de Lellis in Benin**



**Progetto S 081 Importo Euro 7.000,00**

**Sostegno per acquisto  
attrezzature mediche dispensario  
SMA a Abobo-Doume-Abidjan  
in Costa d'Avorio**



**Progetto S 082 Importo Euro 4.333,00**

**Sostegno per acquisto  
dispositivo ossigeno nel centro  
sanitario di Divo  
in Costa d'Avorio**



**Progetto S 083 Importo Euro 10.000,00**

**Sostegno per le spese di salute  
dei missionari SMA malati  
e/o della terza età  
in Italia**



**Progetto S 084 Importo Euro 1.200,00**

**Sostegno per acquisto  
attrezzature laboratorio medico di  
Apepito-Adidomé  
in Togo**



**Progetto SV 127 Importo Euro 5.000,00**

**Sostegno per allevamento bovini  
al centro di Formazione SMA  
di Calavi in Benin**



**Progetto SV 128 Importo Euro 10.000,00**

**Promozione dell'auto-impiego di  
donne nel quartiere di Kicolo  
in Angola**



**Progetto W 017 Importo Euro 10.000,00**

**Costruzione di un pozzo con  
relative deposito di acqua a  
Anyama, Ebimpé  
in Costa d'Avorio**



**Progetto W 018 Importo Euro 35.000,00**

**Costruzione di un pozzo ad  
energia solare per il Villaggio di  
Lochoraikeny e per la scuola  
Turkana in Kenya**



Nel corso del 2023 sono stati approvati altri 2 progetti in Liberia, ma verranno finanziati presumibilmente nel 2024

- Sostegno ai progetti agricoli per autofinanziamento della parrocchia di Foya – Liberia
- Costruzione della Chiesa di Kolahun - Liberia Step 1= tetto della chiesa

ANNO 2023	
Abbiamo finanziato 20 progetti	226.315,00
10 paesi africani	198.815,00
Italia	27.500,00

La Fondazione è stata presente in 10 paesi Africani e in Italia finanziando nel corso del 2023 i 20 progetti sopra elencati per un totale di euro 226.315,00

Ha, inoltre finanziato con dei microprogetti i padri della SMA Provincia Italiana, nelle missioni in Angola, Liberia, Centrafrica, Costa d'Avorio, Niger per un totale di euro 14.910,00



### **Dati sugli associati o sui fondatori e sulle attività svolte nei loro confronti**

Alla data del 31/12/2023 ed in base all'art. 6 dello statuto il fondatore onorario ed unico è la Provincia Italiana delle Società delle Missioni Africane (SMA). La Fondazione è nata per trasformazione di SMA Solidale Onlus (**creata** l'8 dicembre 2008 **dai missionari della SMA**, Società delle Missioni Africane), iscritta al Runtis al n. 119809 in data 20/07/2023 nella sezione Altri Enti del Terzo Settore. Ha ottenuto il Riconoscimento di personalità giuridica in data 20/07/2023. Nel periodo precedente alla trasformazione non sono state svolte attività riservate agli associati.

### **Informazioni sulla partecipazione degli associati alla vita dell'Ente**

Conformemente all'art. 9 dello statuto e previsioni dello Statuto, i componenti attuali del Consiglio di Amministrazione sono in numero di tre e sono stati nominati dal Consiglio Provinciale della Provincia Italiana delle Società delle Missioni Africane.

Nel corso dell'esercizio in esame dalla data di costituzione della Fondazione si sono tenute n. 3 (tre) riunioni del CdA. Nel periodo gennaio – luglio in cui operava la onlus si sono tenute n. 3 (tre) riunioni del Consiglio Direttivo e n. 2 (due) Assemblee nell'ultima delle quali è stata deliberata la trasformazione da Onlus a Fondazione.

### **Altre informazioni**

A completamento dell'informativa già fornita, ed al fine di meglio collocare la Fondazione SMA SOLIDALE ETS nel proprio contesto economico e sociale di riferimento, si forniscono le seguenti ulteriori informazioni:

#### ***Stakeholder di Missione***

Missionari della SMA; Missionarie di NDA (Nostra Signora degli Apostoli); allievi di scuole pre-primarie, primarie, secondarie e professionali; insegnanti e formatori; pazienti delle strutture sanitarie; medici, infermieri, operatori sanitari; comunità indigene; migranti; rifugiati; gruppi di donne, giovani donne, ragazze madri; comunità locali; sistemi sanitari locali;

#### **Collettività**

lettori della rivista SMA Notizie, della newsletter, società civile, i nostri follower sui social

#### **Sostenitori**

aziende, finanziatori privati, associazioni e organizzazioni non profit, cooperative, diocesi e centri missionari, gruppi laicali, parrocchie, amici di Società Missioni Africane,

#### **Collaboratori**

Collaboratori laici e Padri missionari della SMA

#### **Amici**

Famiglie dei missionari, parrocchie, gruppi laici della SMA

## ILLUSTRAZIONE DELLE POSTE DI BILANCIO

### INTRODUZIONE

Il bilancio dell'esercizio chiuso al 31/12/2023 è composto dallo stato patrimoniale, dal rendiconto gestionale e dalla relazione di missione, redatti secondo gli schemi di cui al Mod. A, Mod. B e Mod. C del DM 5 marzo 2020.

Non si è ritenuto necessario suddividere ulteriormente le voci precedute da numeri arabi o da lettere minuscole dell'alfabeto, in quanto non necessario ai fini della chiarezza del bilancio.

Considerato, inoltre, che i destinatari primari delle informazioni del bilancio degli Enti del Terzo Settore sono coloro che forniscono risorse sotto forma di donazioni, contributi o tempo (volontari) senza nessuna aspettativa di un ritorno, nonché i beneficiari dell'attività svolta dall'Associazione, il presente bilancio intende fornire tutte le informazioni utili a soddisfare le esigenze informative di tali destinatari.

### Principi di redazione

Al fine di redigere il bilancio con chiarezza e fornire una rappresentazione veritiera e corretta della situazione patrimoniale e finanziaria e del risultato economico conformemente al disposto dell'articolo 2423 bis del Codice Civile, si è provveduto a:

- valutare le singole voci secondo prudenza ed in previsione di una normale continuità aziendale;
- rilevare e presentare le voci tenendo conto della sostanza dell'operazione o del contratto;
- includere i soli utili effettivamente realizzati nel corso dell'esercizio;
- determinare i proventi ed i costi nel rispetto della competenza temporale, ed indipendentemente dalla loro manifestazione finanziaria.,
- comprendere tutti i rischi e le perdite di competenza, anche se divenuti noti dopo la conclusione dell'esercizio;
- considerare distintamente, ai fini della relativa valutazione, gli elementi eterogenei inclusi nelle varie voci del bilancio;

Sono stati altresì rispettati i seguenti postulati di bilancio di cui all'OIC 11 par. 15:

- a) prudenza;
- b) prospettiva della continuità aziendale;
- c) rappresentazione sostanziale;
- d) competenza;
- e) costanza nei criteri di valutazione;
- f) rilevanza;
- g) comparabilità.

Per quanto concerne il principio della continuità aziendale, la direzione ha effettuato una valutazione prospettica della capacità dell'Ente di continuare a svolgere la propria attività per un prevedibile arco temporale futuro, relativo a un periodo di almeno dodici mesi dalla data di riferimento del bilancio. Tenuto conto che l'attività dell'Ente non è preordinata alla produzione del reddito, tale valutazione è stata effettuata sulla base di un bilancio previsionale che ha dimostrato che l'ente ha, almeno per i dodici mesi successivi alla data di riferimento del bilancio, le risorse sufficienti per svolgere la propria attività rispettando le obbligazioni assunte.

Il bilancio è redatto in unità di euro.

### **Casi eccezionali ex art. 2423, quinto comma, del Codice Civile**

Non si sono verificati eventi eccezionali che abbiano reso necessario il ricorso a deroghe di cui all'art.2423, quinto comma del Codice Civile.

### **Cambiamenti di principi contabili**

I principi contabili utilizzati nel 2023 sono uguali a quelli del 2022 ed in linea con la vigente legislazione.

### **Problematiche di comparabilità e di adattamento**

Tenuto conto della circostanza che, nonostante non fosse obbligatorio il Bilancio della Onlus relativo al 2022, era stato comunque redatto secondo gli schemi previsti dal Decreto del Ministero del Lavoro e delle Politiche Sociali del 5 marzo 2020, conformemente alle previsioni di cui al principio contabile OIC 35; viene presentato il bilancio comparativo tra il 2022 e il 2023.

### **Criteri di valutazione applicati**

I criteri applicati nella valutazione delle voci di bilancio, esposti di seguito, sono conformi a quanto disposto dall'art. 2426 del Codice Civile, in quanto compatibili con l'assenza dello scopo di lucro e con le finalità civiche, solidaristiche e di utilità sociale dell'Ente.

I criteri di valutazione di cui all'art. 2426 del Codice Civile sono conformi a quelli utilizzati nella redazione del bilancio del precedente esercizio.

### **Transazioni non sinallagmatiche**

Le transazioni non sinallagmatiche, ossia le transazioni per le quali non è prevista una controprestazione (es. erogazioni liberali, proventi da 5 per mille, raccolta fondi, contributi, ecc.) sono state iscritte nello stato patrimoniale al loro fair value alla data di acquisizione.

In contropartita all'iscrizione nello stato patrimoniale delle attività sono stati rilevati i proventi nel rendiconto gestionale, classificati sulla base della tipologia di attività (Area A, B, C, D, E) e nella voce più appropriata.

### ***Quote associative o apporti ancora dovuti***

Le quote associative e gli apporti da soci fondatori ricevuti nel corso dell'esercizio sono iscritti in contropartita al rendiconto gestionale nella voce A1) "proventi da quote associative e apporti dei fondatori" negli altri casi.

### ***Immobilizzazioni immateriali***

*Non ne risultano*

### ***Immobilizzazioni materiali***

*Non ne risultano*

### ***Operazioni di locazione finanziaria***

*Non ne risultano*

### ***Partecipazioni***

*Non ne risultano*

### ***Titoli di debito***

*Non ne risultano*

### ***Rimanenze***

*Non ne risultano*

### ***Crediti***

I crediti sono classificati nell'attivo immobilizzato ovvero nell'attivo circolante sulla base della destinazione/origine degli stessi rispetto all'attività ordinaria, e sono iscritti al valore di presunto realizzo.

La suddivisione degli importi esigibili entro e oltre l'esercizio è effettuata con riferimento alla scadenza contrattuale o legale, tenendo anche conto di fatti ed eventi che possono determinare una modifica della scadenza originaria, della realistica capacità del debitore di adempiere all'obbligazione nei termini contrattuali e dell'orizzonte temporale in cui, ragionevolmente, si ritiene di poter esigere il credito.

I crediti sono stati rilevati al valore di presumibile realizzo.

Considerata la natura dei crediti esposti in bilancio non si è ritenuto necessario l'iscrizione di uno specifico fondo di svalutazione.

### ***Disponibilità liquide***

Le disponibilità liquide sono esposte al loro valore nominale.

### ***Ratei e risconti***

Non si sono rilevati ratei e risconti

### ***Patrimonio netto***

#### ***Fondo di dotazione dell'ente***

Il fondo di dotazione dell'Ente pari a 30.000 euro è costituito dalla quota messa a disposizione e determinata all'atto della costituzione della Fondazione.

### ***Trattamento di fine rapporto di lavoro subordinato***

*Non esiste in quanto l'associazione non ha dipendenti.*

### ***Debiti***

I debiti sono stati rilevati al valore nominale.

La suddivisione degli importi esigibili entro e oltre l'esercizio è effettuata con riferimento alla scadenza contrattuale o legale, tenendo anche conto di fatti ed eventi che possono determinare una modifica della scadenza originaria.

#### ***Debiti per erogazioni liberali condizionate***

Sono costituiti dalle erogazioni liberali effettivamente ricevute nel corso dell'esercizio per il finanziamento di specifici progetti approvati per le quali entro la fine dell'anno non è corrisposto l'invio di denaro ai beneficiari. È compreso anche la quota del 5 x 1000 ricevuta nel 2023 e non ancora spesa.

#### ***Debiti tributari***

*In relazione all'attività svolta l'associazione non ha imposte a reddito*

### ***Valori in valuta***

*Non sono presenti*

### ***Oneri e costi, proventi e ricavi***

Sono esposti secondo il principio della prudenza e della competenza economica.

#### ***Proventi da quote associative e apporti dei fondatori***

I proventi da quote associative e apporti dei fondatori sono rilevati nel rendiconto gestionale nell'esercizio in cui sono ricevuti o dovuti.

### ***Proventi del 5 per mille***

I proventi da 5 per mille attribuiti dall'Ente ad un progetto specifico sono contabilizzati secondo le previsioni relative alle erogazioni liberali vincolate. I proventi da 5 per mille non attribuiti a progetti specifici sono contabilizzati secondo le previsioni relative alle altre erogazioni liberali. I proventi da 5 per mille sono classificati nella voce A5 "Proventi del 5 per mille" del rendiconto gestionale in contropartita al credito voce CII 10) "da 5 per mille" dell'attivo dello stato patrimoniale.

### ***Erogazioni liberali***

Le erogazioni liberali rappresentano atti che si contraddistinguono per la coesistenza di entrambi i seguenti presupposti:

- a. l'arricchimento del beneficiario con corrispondente riduzione di ricchezza da parte di chi compie l'atto;
- b. lo spirito di liberalità (inteso come atto di generosità effettuato in mancanza di qualunque forma di costrizione).

Le erogazioni liberali ricevute sono iscritte al fair value alla data di acquisizione delle stesse, se attendibilmente stimabile.

Le *erogazioni liberali vincolate* sono liberalità assoggettate, per volontà del donatore, di un terzo esterno o dell'Organo amministrativo dell'Ente, ad una serie di restrizioni e/o vincoli che ne delimitano l'utilizzo, in modo temporaneo o permanente.

### ***Costi e proventi figurativi***

Pur in presenza di costi e proventi figurativi, l'associazione ha ritenuto di non evidenziarli in bilancio.

### ***Altre informazioni***

Sono stati osservati i principi e le raccomandazioni pubblicati dall'Organismo Italiano di Contabilità (OIC) tenuto conto delle previsioni specifiche previste dal principio OIC 35, al fine di dare una rappresentazione veritiera e corretta della situazione patrimoniale e finanziaria e del risultato economico dell'esercizio.

## STATO PATRIMONIALE

### Informativa sugli elementi che potrebbero ricadere su più voci dello Stato patrimoniale

Non ci sono elementi dell'attivo e del passivo che ricadano sotto più voci dello schema di bilancio.

## ATTIVO

### A) Quote associative o apporti ancora dovuti

L'ammontare dei crediti vantati verso gli associati o i soci fondatori per i versamenti derivanti da quote associative o apporti ancora dovuti alla data di chiusura dell'esercizio è pari ad € 0.

### B) Immobilizzazioni

#### Immobilizzazioni immateriali

Le immobilizzazioni immateriali sono pari a € 0

#### Immobilizzazioni materiali

Le immobilizzazioni materiali sono pari a € 0

#### Immobilizzazioni finanziarie

Le immobilizzazioni finanziarie sono pari a € 305,00 e sono costituite da N. 5 AZIONI della Banca Etica per un valore di 305,00 euro, necessari per aderire come soci alla banca etica.

## C) ATTIVO CIRCOLANTE

### Rimanenze

Le rimanenze comprese nell'attivo circolante sono pari a **€ 0,00**

### Crediti

I crediti compresi nell'attivo circolante sono pari a **€ 3.174,29**

La composizione e la suddivisione dei crediti per scadenza è così rappresentata:

Attivo Circolante – Crediti verso altri	Attività	3.174,29
Crediti esigibili entro l'esercizio successivo	Attività	3.174,29
Crediti esigibili oltre l'esercizio successivo	Attività	0,00

I crediti esigibili entro l'esercizio successivo sono composti da:

- contributi ricevuti dalla Provincia Italiana SMA per progetti della Fondazione ed erroneamente versati alla Provincia (euro 2.400,67);
- interessi attivi della Bper (euro 773,62);

### Attività finanziarie

Le attività finanziarie comprese nell'attivo circolante sono pari a € 0

### Disponibilità liquide

Sono composte da:

<b>depositi bancari e postali</b>	Attività	<b>228.641,89</b>
Banca Etica	Attività	135.018,76
Banca BPER	Attività	49.690,67
Banco Posta	Attività	43.932,46

<b>denaro e valori in cassa</b>	Attività	<b>251,00</b>
---------------------------------	----------	---------------

Le disponibilità liquide comprese nell'attivo circolante sono pari a € **228.892,89**

Il totale dell'attivo circolante è uguale a: **232.067,18** euro.

### RATEI E RISCOINTI ATTIVI

I ratei e risonconti attivi sono pari a € 0

Tutto ciò porta il TOTALE ATTIVITA' a **232.372,18** euro.



## PASSIVO

### PATRIMONIO NETTO

Il patrimonio netto esistente alla chiusura dell'esercizio è pari a € **44.109,50**

Nel prospetto riportato di seguito viene evidenziata la movimentazione subita durante l'esercizio dalle singole poste che compongono il Patrimonio Netto:

	Valore di fine esercizio
<b>Fondo di dotazione dell'ente</b>	30.000,00
<b>Patrimonio libero</b>	14.019,71
<b>Avanzo di esercizio</b>	89,79
<b>Totale Patrimonio netto</b>	<b>44.109,50</b>

### Disponibilità ed utilizzo delle voci di patrimonio netto

Le informazioni richieste dal punto 8), mod. C del DM 05/03/2020 relativamente alla specificazione delle voci del patrimonio netto con riferimento alla loro origine, alla loro possibilità di utilizzazione, alla natura ed alla durata dei vincoli eventualmente posti, nonché alla loro avvenuta utilizzazione nei precedenti esercizi, sono desumibili dal prospetto sottostante:

	Importo
<b>Fondo di dotazione dell'ente</b>	30.000,00
<b>Patrimonio vincolato</b>	
<b>Riserve statutarie</b>	0
<b>Riserve vincolate per decisione degli organi istituzionali</b>	0
<b>Riserve vincolate destinate da terzi</b>	0
<b>Totale patrimonio vincolato</b>	0
<b>Patrimonio libero</b>	
<b>Riserve di utili o avanzi di gestione</b>	11.109,50
<b>Altre riserve</b>	3.000,00
<b>Totale patrimonio libero</b>	14.109,50
<b>Totale</b>	<b>44.109,50</b>

La possibilità di utilizzazione del patrimonio libero di euro è limitata alla copertura di eventuali disavanzi.

## FONDI PER RISCHI ED ONERI

I fondi per rischi ed oneri sono iscritti nelle passività per complessivi **€ 24.800,00**

La Fondazione ha ritenuto dotarsi di questo fondo per far fronte ad eventuali oneri futuri connessi allo svolgimento della propria attività istituzionale

## DEBITI

I debiti sono iscritti nelle passività per complessivi **€ 163.462,68**

### *Debiti per erogazioni liberali condizionate*

sono relativi a erogazioni ricevute e vincolate ai seguenti progetti per un totale di euro **131.505,09**

Debiti per erogazioni liberali condizionate	<b>131.505,09</b>
Fondo Progetti	23.638,77
Fondo Solidarietà Acqua	25.932,07
Fondo Medicinali Centro St. Camille Gregoire	25.364,25
Fondo Formazione SMA	33.800,00
Fondo Padri SMA provincia Italiana	22.770,00

### *Debiti verso fornitori*

Debiti verso fornitori	<b>99,00</b>
------------------------	--------------

Sono costituiti dal saldo TARI 2023 non pagato nel 2023 perché l'avviso è arrivato nel gennaio 2024

### *Altri debiti esigibili entro l'esercizio successivo*

Altri debiti	<b>31.858,59</b>
Fondo 5 x mille	26.787,34
Fatture da ricevere	4.978,32
Altri debiti diversi	92,93

Altri debiti sono composti da:

- fondo 5 x mille relativo all'anno finanziario 2022 e ricevuto a dicembre 2023;
- fatture da ricevere: compensi dell'organo di controllo e del consulente fiscale;
- altri debiti diversi: spese effettuate nel 2023 ma contabilizzate nel 2024 (spese c/c banca, canone c/c posta dicembre, spesa carburante);

***Debiti assistiti da garanzie reali su beni sociali***

*Non sono presenti*

**RATEI E RISCONTI PASSIVI**

I ratei e risconti passivi sono iscritti nelle passività per complessivi € 0

Da tutto ciò si evince un Totale PASSIVITA' di euro 232.372,18

**INFORMAZIONI SUL RENDICONTO GESTIONALE**

Il Rendiconto Gestionale informa sulle modalità con le quali le risorse sono state acquisite ed impiegate nel periodo, con riferimento alle differenti "aree gestionali" di seguito evidenziate.

**A) Componenti da attività di interesse generale**

Nella presente area sono iscritti i componenti negativi e positivi di reddito derivanti dallo svolgimento delle attività di interesse generale di cui all'art. 5 del Decreto Legislativo 2 agosto 2017 n° 117 e successive modificazioni ed integrazioni, per il perseguimento senza scopo di lucro delle finalità civiche, solidaristiche e di utilità sociale, indipendentemente dal fatto che queste siano state svolte con modalità non commerciali o commerciali.

***Costi e oneri da attività di interesse generale***

I costi e gli oneri da attività di interesse generale sono iscritti nel rendiconto gestionale per complessivi € **344.773,63**

In merito alla loro composizione si forniscono le seguenti informazioni:

<b>A) Costi e oneri da attività di interesse generale</b>	
1) Materie prime, sussidiarie, di consumo e di merci	111,94
2) Servizi	221.145,48
3) Godimento beni di terzi	774,42
4) Personale	0,00
5) Ammortamenti	1.302,55
6) Accantonamenti per rischi ed oneri	120.357,34
7) Oneri diverse di gestione	1.081,90
8) Rimanenze iniziali	0,00
<b>TOTALE</b>	<b>344.773,63</b>

***Ricavi, rendite e proventi da attività di interesse generale***

I ricavi, le rendite e i proventi derivanti dalle attività di interesse generale sono iscritti nel rendiconto gestionale per complessivi **€ 344.863,42**

In merito alla loro composizione si forniscono le seguenti informazioni:

<b>PROVENTI E RICAVI</b>	<b>2023</b>
<b>A) Ricavi, rendite e proventi da attività di interesse generale</b>	
1) Proventi da quote associative e apporti dei fondatori	800,00
4) Erogazioni liberali	316.228,69
5) Proventi del 5 per mille	26.787,34
10) Altri Ricavi, rendite e proventi	1.047,39
<b>TOTALE</b>	<b>344.863,42</b>

Per quanto riguarda i proventi del 5 per mille, pari a complessivi **€ 26.787,34** si evidenzia che la somma è relativa alla quota spettante per l'anno finanziario 2022 ed è stata accantonata per l'utilizzo entro i termini previsti dalla norma.

**B) Componenti da attività diverse**

Non sussistono.

**C) Componenti da attività di raccolta fondi**

L'associazione nel corso dell'esercizio non ha svolto attività di raccolta fondi.

**D) Componenti da attività finanziarie e patrimoniali**

Non sussistono.

**E) Componenti di supporto generale**

Non sussistono.

**Imposte sul reddito d'esercizio**

La Fondazione non ha imposte a debito.

### **Descrizione della natura delle erogazioni liberali ricevute**

Con riferimento alle erogazioni liberali, pari a complessivi € 316.228,69, si evidenzia che sono state effettuate mediante versamenti tramite bonifici, bollettini di conto corrente postale e marginalmente in contanti (€ 4.700 pari all'1,48% del totale delle erogazioni liberali ricevute).

### **Compensi all'organo esecutivo, all'organo di controllo e al soggetto incaricato della revisione legale**

Nessun componente del Consiglio Direttivo, per statuto, riceve compensi. A seguito della trasformazione da onlus a Fondazione si è resa necessaria la nomina di un organo di controllo il cui compenso è di euro 6.000,00 oltre IVA e CPI annui per un totale di euro 7.612,80.

Per l'anno 2023 il compenso è ridotto pro quota a euro 3.806,40 visto che la Fondazione è stata costituita nel mese di luglio.

Vista la dimensione dell'ente non si è provveduto alla nomina dell'incaricato della revisione legale.

### **Proposta di destinazione dell'avanzo o di copertura del disavanzo**

Conformemente alle previsioni di cui al punto 17), mod. C del DM 05/03/2020, si propone di portare a nuovo l'avanzo d'esercizio pari ad € **89,79**

## ILLUSTRAZIONE DELL'ANDAMENTO ECONOMICO E FINANZIARIO DELL'ENTE E DELLE MODALITA' DI PERSEGUIMENTO DELLE FINALITA' STATUTARIE

### Illustrazione della situazione dell'Ente e dell'andamento della gestione

L'andamento della gestione nell'esercizio si è svolto secondo le previsioni.

Ai fini di fornire un migliore quadro conoscitivo dell'andamento e del risultato della gestione, è stato predisposto il seguente prospetto di sintesi economica:

Durante il 2023 abbiamo raccolto ed analizzato i progetti che ci sono pervenuti, verificato le condizioni necessarie per l'approvazione ed abbiamo portato a conoscenza di tutti i benefattori ed amici attraverso i nostri canali di comunicazione tutte le necessità. Sono state raccolte erogazioni liberali per un totale di € 316.228,69.

Abbiamo finanziato 20 progetti in 10 paesi africani (Togo, Marocco, Angola, Costa d'Avorio, Niger, Liberia, Kenya, RD Congo, Zambia, Benin), e in Italia. Inoltre abbiamo proceduto al finanziamento di microprogetti dei nostri Padri della Provincia Italiana SMA che operano sia in Africa che in Italia per un totale di € 14.910,00.

La suddivisione dei progetti secondo le varie aree di competenza è stata la seguente:

PROGETTI FINANZIATI NEL 2023	
FORMAZIONE	3
SALUTE	5
SVILUPPO	2
EMERGENZA	6
CULTURA	1
DIRITTI UMANI	1
ACQUA	2
<b>TOTALE PROGETTI</b>	<b>20</b>

Le erogazioni liberali ricevute pari a € 316.228,69 rappresentano il 91,69 % delle entrate complessive dell'ente.

Durante tutto il 2023 si è svolto un attento controllo in tempo reale delle disponibilità finanziarie facendo attenzione a mantenere la liquidità necessaria per i fondi dovuti alle erogazioni condizionate ed al mantenimento del patrimonio dell'ente. Abbiamo inoltre previsto per il 2024 un possibile impegno per un grande ed impegnativo progetto di Formazione e di sostegno ai giovani missionari SMA.

### **Descrizioni dei principali rischi e incertezze cui l'Ente è esposto**

L'Ente ha strutturato un adeguato processo di identificazione, monitoraggio e gestione dei principali rischi che potrebbero compromettere il raggiungimento degli obiettivi sociali.

Conformemente alle previsioni di cui al punto 18), mod. C del DM 05/03/2020, qui di seguito sono indicati i principali rischi cui l'Ente è esposto.

### **Rischio di liquidità**

Il rischio di liquidità rappresenta il rischio che risorse finanziarie disponibili non siano sufficienti a soddisfare, nei termini e nelle scadenze stabilite, gli impegni derivanti dalle passività finanziarie. Quindi l'associazione una volta approvati i singoli progetti prima di erogare il finanziamento svolge la verifica dell'effettiva possibilità di spesa in base sia alla disponibilità del momento sia al flusso finanziario prevedibile.

### **Evoluzione prevedibile della gestione e previsioni di mantenimento degli equilibri economici e finanziari**

Con riferimento all'evoluzione prevedibile della gestione ed alle previsioni di mantenimento degli equilibri economici e finanziari non si rilevano particolari criticità.

### **Indicazione delle modalità di perseguimento delle finalità statutarie**

Si rimanda a quanto sopra riferito in merito all'attività svolta

### **Informazioni ex art. 1 comma 125, della Legge 4 agosto 2017 n. 124**

Con riferimento all'art. 1 comma 125 della Legge 124/2017, si evidenzia che l'Ente non ha ricevuto alcuna sovvenzione.

### **Dichiarazione di conformità del bilancio**

Copia corrispondente ai documenti conservati presso l'Ente.

Genova 19/04/2024

Il Presidente  
Fondazione SMA SOLIDALE ETS  
Ceferino Miguel Cainelli

